

Cene žagarskih izdelkov in ostankov se tudi v drugem četrtletju 2024 nižajo

Špela Ščap, Gozdarski inštitut Slovenije, Oddelek za gozdno tehniko in ekonomiko

Objavljeno na spletu 10.06.2024 (<https://doi.org/10.20315/10.20315/IG.2024.0029>)



Na Gozdarskem inštitutu Slovenije smo maja 2024 drugič letos opravili raziskavo prodajnih cen žaganega lesa iglavcev v Sloveniji. Raziskavo opravljamo redno, v četrtletnih intervalih, od začetka leta 2021, z namenom spremljanja dinamike cen žagarskih proizvodov na trgu. V tokratni objavi prikazujemo rezultate iz ankete, kjer navajamo prodajne cene (brez vključenega DDV in prevoza) posameznih proizvodov za mesec maj 2024.

Vprašalnik o majskih cenah žagarskih proizvodov smo posredovali 238 podjetjem. Anketa je bila aktivna od 14. 5. do 31. 5. 2024. Vprašalnik je ustrezno izpolnilo 25 podjetij, ki se ukvarjajo s proizvodnjo žaganega lesa iglavcev. Tokrat je poročalo največ podjetij (28 %), pri katerih cene proizvodov veljajo za vse regije, z 20 % sledijo podjetja, katerih cene veljajo v regiji jugovzhodna Slovenija, 16 % sodelujočim podjetjem pa cene veljajo za osrednjeslovensko regijo (slika 1).

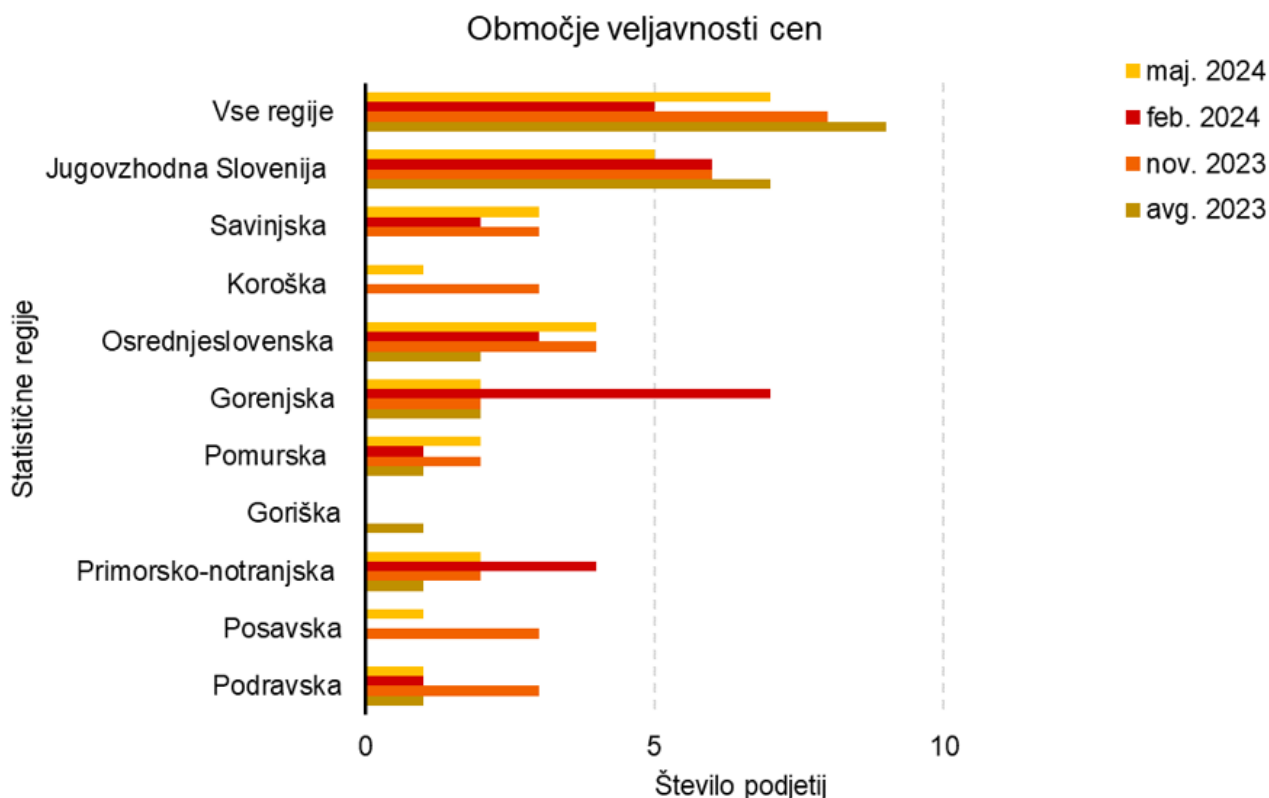

Slika 1: Območja veljavnosti cen žagarskih proizvodov po statističnih regijah Slovenije, ki smo jih pridobili v avgustu in novembru 2023 ter februarju in maju 2024

Največ sodelujočih podjetij (44 %) povprečno letno proizvede do 5.000 m³ žaganega lesa iglavcev, sledijo podjetja s povprečno letno proizvodnjo od 5.000 do 10.000 m³ (32 %).

Cene žagarskih proizvodov je tokrat posredovalo 18 podjetij. Podatke prikazujemo za proizvode, kjer imamo za posamezen mesec zbranih 5 prodajnih cen ali več (preglednica 1).

Preglednica 1: Povprečne in srednje (mediana) vrednosti izbranih žagarskih proizvodov iglavcev za meseca februar in maj 2024 (prikazujemo prodajne cene v EUR/m³ brez vključenega DDV in prevoza)

		Februar 2024		Maj 2024	
		<i>n</i>	Mediana (EUR/m ³)	<i>n</i>	Mediana (EUR/m ³)
Konstruktivski les					
<i>Smreka</i>	Deske 18 mm do 24 mm, nesusene	19	230	14	230
	Deske 28 mm do 40 mm, nesusene	13	230	12	220
	Konstruktivski les C24/S10, nesusen	11	290	9	280
	Konstruktivski les C24/S10, sušen	2	-	2	-
	Letve 50/30 - 50/50 mm (dolžina 3-5 m) z oznako CE, sušene	3	-	1	-
	Letve 50/30 - 50/50 mm (dolžina 3-5 m) brez oznake CE, sušene	6	263	1	-
	Letve 50/30 - 50/50 mm (dolžina 3-5 m) brez oznake CE, nesusene	12	275	8	268
	Plohi od 40 do 50 mm, nesuseni	16	248	11	240
	Plohi nad 50 mm, nesuseni	10	250	6	255
	Tramovi do 5 m, nesuseni*	38	280	31	280
	Tramovi nad 6 m, nesuseni**	12	280	11	280
Nekonstruktivski les (robljen)					
<i>Smreka</i>	Četrtniki ali Morali 38x76mm ali 76x76mm, nesuseni	13	270	12	240
	Deske 20 - 28 mm I-II, nesusene	13	250	10	240
	Plohi 48 mm (širina 100-200) I-II, nesuseni	13	255	8	250
	Tram (greda) 120 x 140 mm (3-5 m), nesusen	14	260	11	250
<i>Jelka</i>	Četrtniki ali Morali 38x76mm ali 76x76mm, nesuseni	8	268	5	240
	Deske 20 - 28 mm I-II, nesusene	7	240	4	-
	Plohi 48 mm (širina 100-200) I-II, nesuseni	8	260	3	-
	Tram (greda) 120 x 140 mm (3-5 m), nesusen	10	250	3	-
Nekonstruktivski les (nerobljen)					
<i>Smreka</i>	Deske 24 mm – krajniki nesusene	6	225	3	-
	Deske 24 mm – ozke, nesusene	12	235	9	220
	Deske 24 mm – široke, nesusene	12	240	8	215
<i>Jelka</i>	Deske 24 mm – krajniki nesusene	4	-	1	-
	Deske 24 mm – ozke, nesusene	8	225	4	-
	Deske 24 mm – široke, nesusene	8	225	3	-

*Tramovi do 5 m, vključujejo sledeče dimenzije; 60 x 80 mm, 100 x 200 mm in 140 x 140 mm.

**Tramovi nad 6 m, vključujejo sledeče dimenzije; 140 x 140 mm.

Cene žaganega lesa smreke za konstrukcijske namene so bile v letošnjem maju na podobni ravni kot ob zadnjih dveh naših spremljanih cen – v februarju 2024 in novembru 2023 (slika 2). Najvišjo ceno (280 EUR/m³ brez DDV) so dosegali nesusen konstrukcijski les C24/S10 ter tramovi katerih dimenzije

spremljamo. Majska cena konstrukcijskega lesa C24/S10 se je v primerjavi s februarjem 2024 znižala za 3 %, medtem ko je cena tramov ostala enaka. V primerjavi s februarjem 2024 so se v maju cene malenkost znižale še za sledeče proizvode: deske debeline od 28 do 40 mm (-4 %), plohi dimenzije od 40 do 50 mm (-3 %) ter nesušene letve 50/30 - 50/50 mm (dolžina 3-5 m) brez oznake CE (-3 %). Najnižje cene (220 EUR/m³ brez DDV) pa smo v tej kategoriji žagarskih proizvodov zabeležili pri deskah katerih dimenzije spremljamo. Primerjava letošnjih majske cen konstrukcijskega lesa smreke z enakim obdobjem lansko leto, kaže na znižanje cen pri večini proizvodov (od 3 % do 14 %), pri tramovih dolžine do 5 m pa je cena enaka. Najmanjše znižanje beležimo pri konstrukcijskem lesu C24/S10 in plohih dimenzije 40 do 50 mm, največje znižanje pa beležimo pri deskah dimenzije 28 do 40 mm, podobno kot smo ugotovili že v preteklem zbiranju cen v februarju.

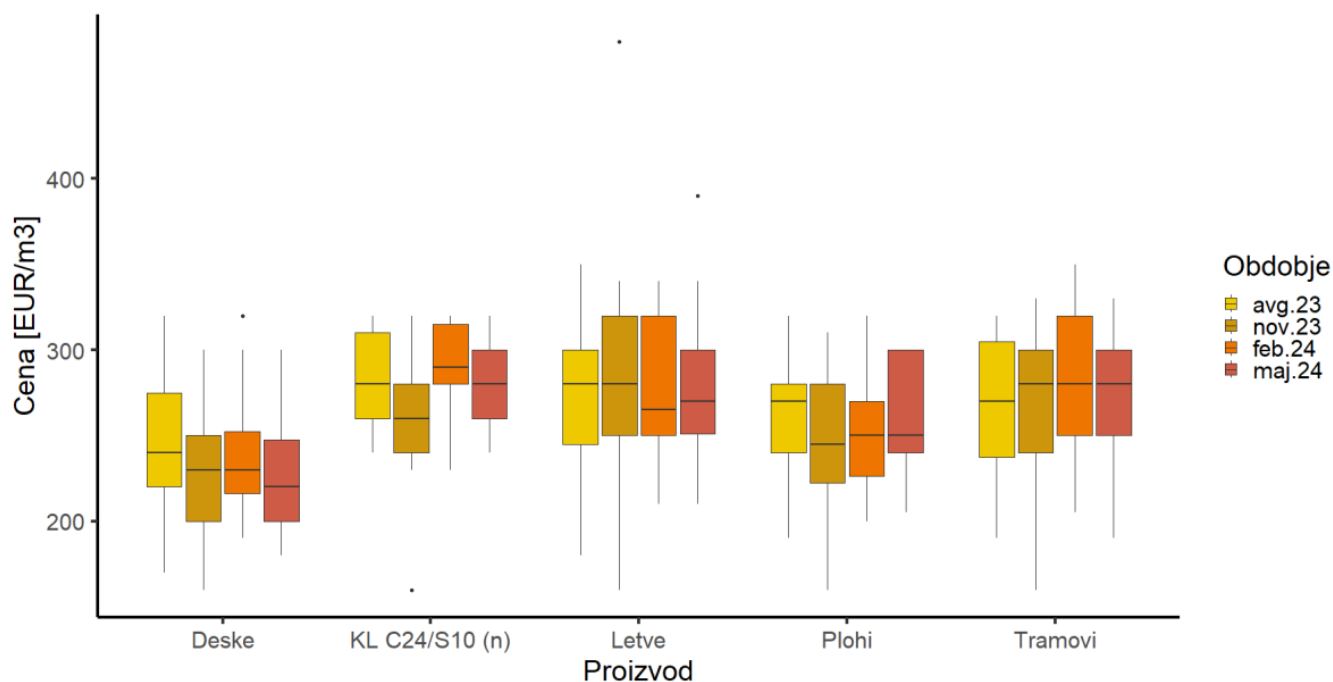

Slika 2: Minimalne, maksimalne in srednje vrednosti (mediana) zbranih prodajnih cen za konstrukcijski les smreke za avgust in november 2023 ter februar in maj 2024. Navedeni so podatki za sledeče proizvode: Konstrukcijski les C24/S10, nesušen (KL C24/S10 (n)); Deske 18 do 24 mm, nesušene; Deske 28 do 40 mm, nesušene; Plohi od 40 do 50 mm, nesušeni; Plohi nad 50 mm, nesušeni; Tramovi 60 x 80 mm (do 5 m), nesušeni; Tramovi 100 x 200 mm (do 5 m), nesušeni; Tramovi 140 x 140 mm (do 5 m), nesušeni; Tramovi 140 x 140 mm (nad 6 m), nesušeni; Letve 50/30 - 50/50 mm (dolžina 3-5 m) z oznako CE, sušene; Letve 50/30 - 50/50 mm (dolžina 3-5 m) brez oznake CE, sušene; Letve 50/30 - 50/50 mm (dolžina 3-5 m) brez oznake CE, nesušene. Prodajne cene so prikazane v EUR/m³ brez vključenega DDV in prevoza.

Cene nekonstrukcijskega robljenega lesa smreke in jelke so se v maju pri vseh proizvodih znižale v primerjavi s spremljanimi cenami v februarju 2024 (slika 3). Za jelko smo sicer zbrali minimalno 5 poročanih cen le za četrtake ali morale katerih dimenzije spremljamo. Najvišjo ceno v tej skupini proizvodov pri smreki dosega tramovi in plohi katerih dimenzije spremljamo (250 EUR/m³ brez DDV). Ta cena je za tramove za 4 % nižja v primerjavi s februarjem 2024, za plohe pa je cena nižja za 2 %. Najbolj, za 11 %, se je cena v tej skupini proizvodov znižala za smrekove četrtake ali morale debeline 120 x 140 mm in dolžine 3 do 5 m. Primerjava cen z majem 2023 kaže na znižanje cen pri vseh spremljanih proizvodih v tej skupini. V primeru smreke znižanje cen proizvodov v tej skupini znaša med 4-14 %, v primeru jelke pa znižanje za četrtake ali morale izbranih dimenzij znaša 14 %.

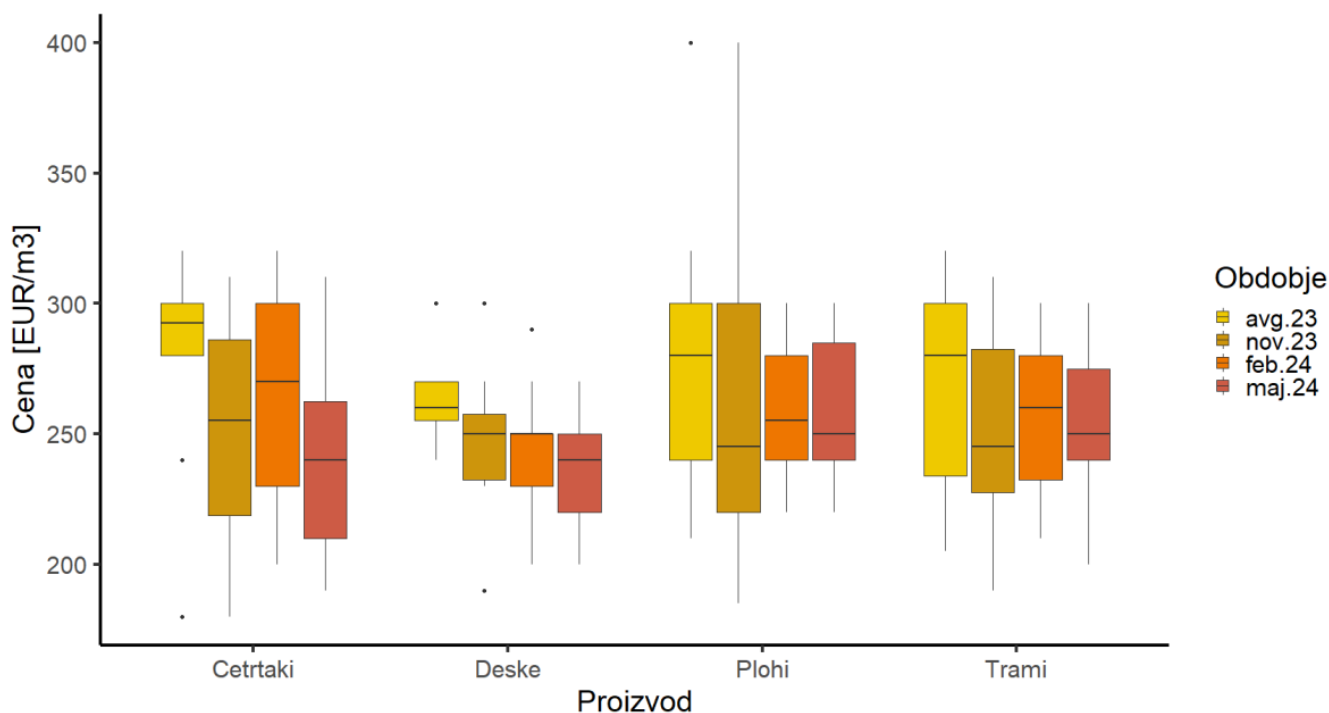

Slika 3: Minimalne, maksimalne in srednje vrednosti zbranih cen za nekonstrukcijski robljen žagan les smreke za avgust in november 2023 ter februar in maj 2024. Navedeni so podatki za sledeče proizvode: Trami (grede) 120 x 140 mm (3 - 5 m), nesušeni; Četrtaki ali Morali 38x76 mm ali 76x76 mm, nesušeni; Plohi 48 mm (širina 100-200) I-II, nesušeni; Deske 20 - 28 mm I-II, nesušene. Prodajne cene so prikazane v EUR/m³ brez vključenega DDV in prevoza.

Cene nekonstrukcijskega nerobljenega žaganega lesa smreke in jelke, kjer spremljamo deske različnih tipov, so se pri vseh vrstah, za katere smo zbrali dovoljše število podatkov (minimalno 5), znižale v primerjavi s februarjem 2024. Glede na preteklo zbiranje cen se je cena pri proizvodih iz lesa smreke najbolj znižala pri širokih nerobljenih deskah, in sicer za 10 %. Za proizvode iz lesa jelke pa smo tokrat zbrali premalo podatkov za zanesljivejšo analizo in interpretacijo. V primerjavi z lanskim majem, so se cene smrekovih širokih desk znižale za 14 %, cene smrekovih ozkih desk pa so nižje za 12 %.

Cene žagarskih ostankov in sekancev so se v maju znižale v primerjavi s prvim četrtletjem letošnjega leta (slika 4). Srednja vrednost zbranih cen za krajnike ali žamanje je v maju znašala 26 EUR/prm, kar je 13 % manj kot februarja 2024. V primerjavi z majem 2023 pa je cena krajnikov ali žamanja višja, in sicer za 4 % (takrat je cena znašala 25 EUR/prm). Cena žagovine se je v maju znižala in je znašala 16 EUR/t, kar je 6 % ali 1 EUR/t manj kot v februarju 2024. V primerjavi z lanskim majem je letošnja majska cena žagovine nižja za 20 %. Majska cena sekancev proizvedenih na žagarskih obratih je znašala 14 EUR/nm³, kar je 4 EUR/nm³ (oz. 22 %) manj kot februarja 2024 in enako velja za maj 2023.

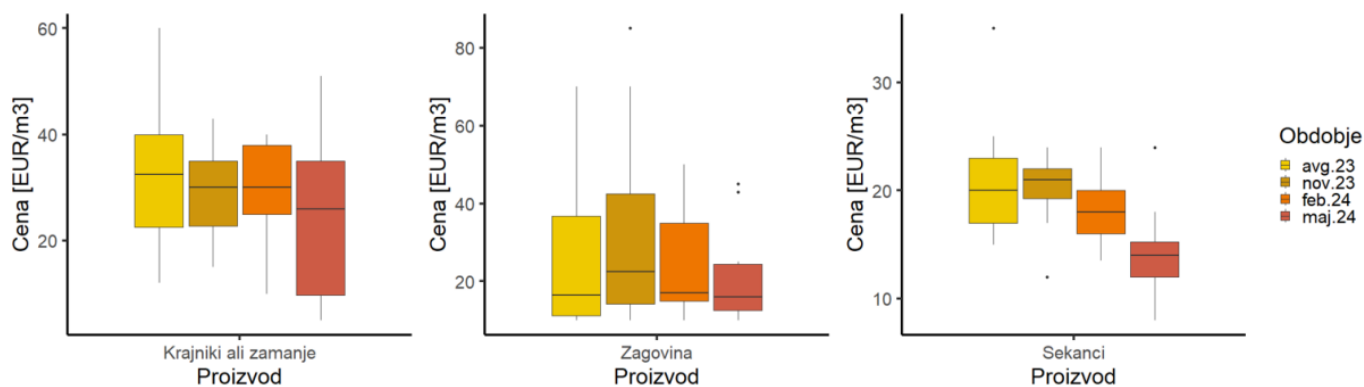

Slika 4: Minimalne, maksimalne in srednje vrednosti (mediana) zbranih cen za žagarske ostanke in sekance za avgust in november 2023 ter februar in maj 2024.

Cene sušenja žaganega lesa iglavcev so nam tokrat posredovala le 4 podjetja, zato rezultatov zaradi nezanesljivosti ne prikazujemo.

Graf prikazuje cene žaganega lesa v €/m³ brez DDV. Na portalu WCM je mogoč prikaz cen za izbrano drevesno vrsto, kategorijo in vrsto izdelka.

Grafikon prikazuje cene žaganega lesa v EUR/m³ za drevesno vrsto **Smreka** v kategoriji **Konstruktivski les** in vrsti izdelka **Deske 28 do 40 mm, nesušene**.

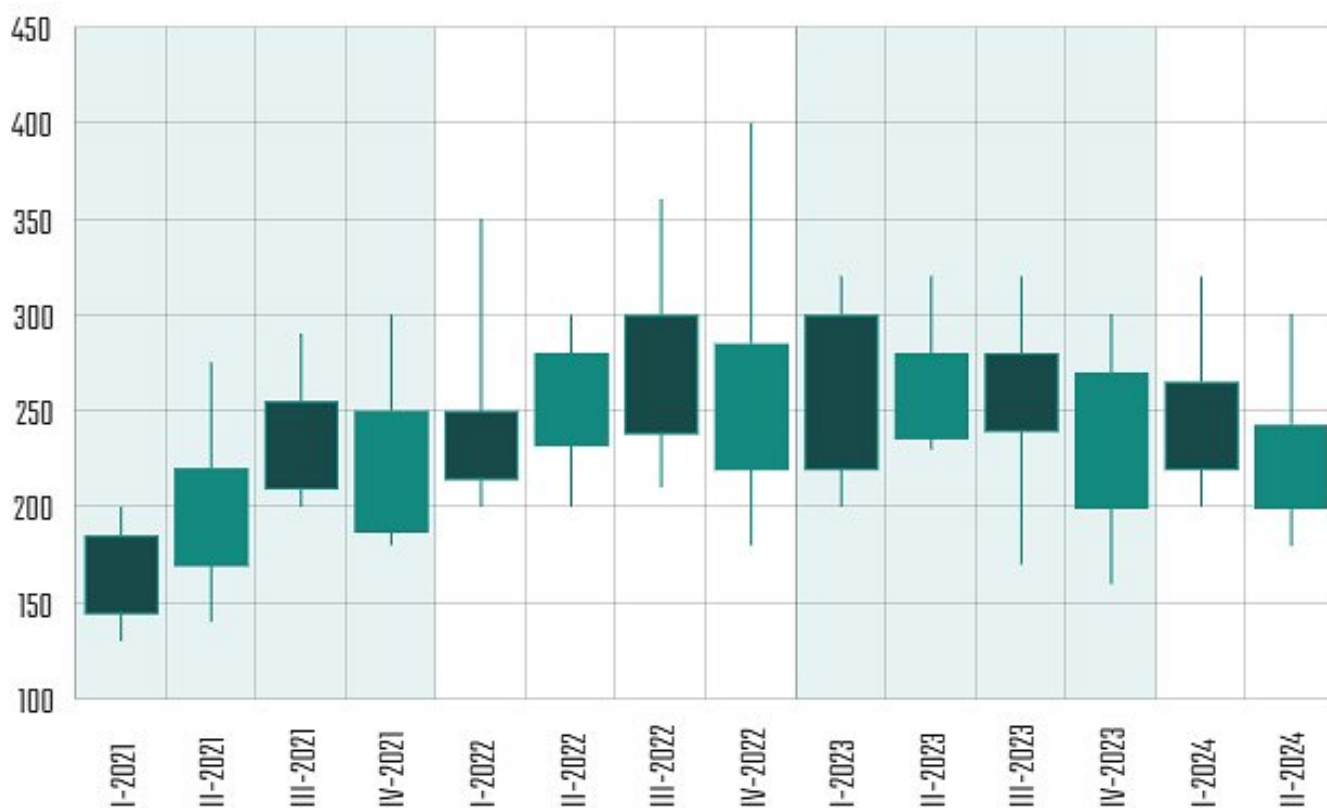

Cene se zbirajo vsako četrletje. Rimske številke za letnico pomenijo zaporedno številko četrletja (npr. 2023-I pomeni prvo četrletje leta 2023)

ZAHVALA

Zahvaljujemo se vsem podjetjem, ki so sodelovala z nami in nam posredovala podatke.