

# Sprememba cen žagarskih proizvodov v novembru: zabeležili smo tako zvišanja kot znižanja cen glede na avgust letos

Špela Ščap, Gozdarski inštitut Slovenije, Oddelek za gozdno tehniko in ekonomiko  
dr. Peter Prislán, Gozdarski inštitut Slovenije, Oddelek za gozdno tehniko in ekonomiko

Objavljeno na spletu 13.12.2021



Na Gozdarskem inštitutu Slovenije smo v novembru opravili četrto zbiranje prodajnih cen žaganega lesa iglavcev v Sloveniji v letošnjem letu. V tokratnem poročilu prikazujemo rezultate iz ankete, kjer navajamo prodajne cene (brez vključenega DDV in prevoza) posameznih proizvodov za mesec NOVEMBER 2021.

Vprašalnik o novembrskih cenah žagarskih proizvodov je bil posredovan na 60 elektronskih naslovov. Nanj se je v primerjavi z februarjem, majem in avgustom odzvalo manj podjetij (13 oz. 22 % od vseh povabljenih), ki se ukvarjajo s proizvodnjo žaganega lesa iglavcev. V anketi so tokrat prevladovala podjetja, katerih prodajne cene žagarskih proizvodov iglavcev veljajo v primorsko-notranjski in koroški regiji ter po celotni državi (slika 1).

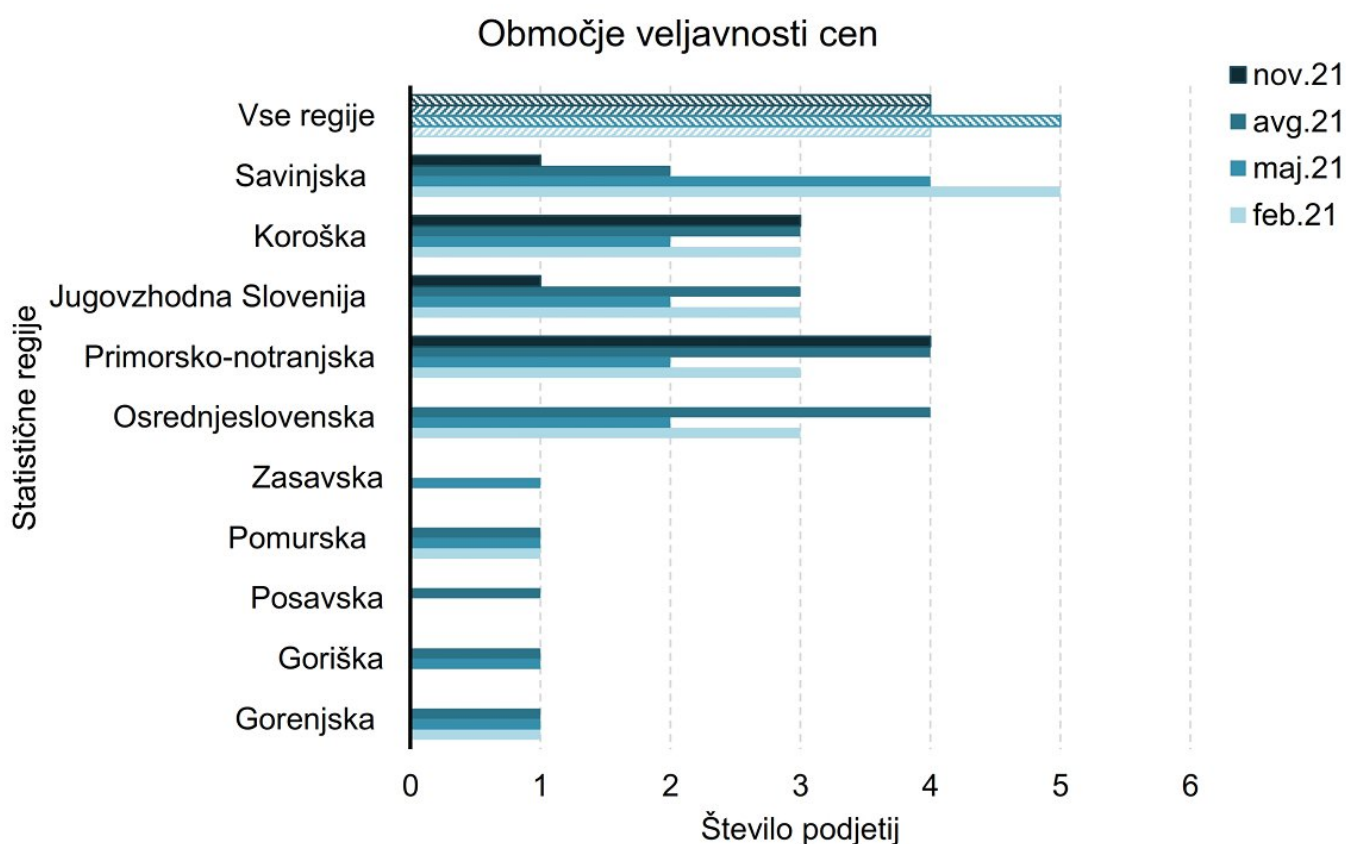

*Slika 1: Območja veljavnosti cen v žagarskih proizvodov po statističnih regijah Slovenije, ki smo jih pridobili v februarju, maju, avgustu in novembru 2021.*

Največ sodelujočih podjetij (46 %) povprečno letno proizvede do 5.000 m<sup>3</sup> žaganega lesa iglavcev, z 31 % sledijo podjetja s povprečno letno proizvodnjo od 10.000 do 20.000 m<sup>3</sup> žaganega lesa iglavcev.

Prodajne cene žagarskih proizvodov brez vključenega prevoza je posredovalo 11 oz. 85 % sodelujočih podjetij v tokratni anketi, kar je najmanj od vseh štirih letošnjih zbiranj cen (ostala dva podjetja sta poročala le območje veljavnosti cen). Sodelujoči žagarski obrati so največkrat poročali cene konstrukcijskega lesa smreke, sledijo podatki o cenah nekonstrukcijskega (nerobljenega in robljenega) lesa smreke. V nadaljevanju prikazujemo cene za žagarske proizvode, za katere smo

pridobili podatke od vsaj petih anketirancev (preglednica 1).

*Preglednica 1: Povprečne in srednje (mediana) vrednosti izbranih žagarskih proizvodov iglavcev za mesec november 2021 (prikazujemo prodajne cene v EUR/m<sup>3</sup> brez vključenega DDV in prevoza)*

		<b>November 2021</b>			
<i>Drevesna vrsta</i>		<i>n</i>	Povprečje (€/m <sup>3</sup> brez DDV)	Mediana (€/m <sup>3</sup> brez DDV)	Indeks (nov21/ avg21)
<b>Konstruktivski les</b>					
<i>Smreka</i>	Deske 24 mm in 38 mm, nesusene	10	222,00	215,00	0,86
	Konstruktivski les C24/S10, nesusen	6	287,50	285,00	1,10
	Letve 50/30 - 50/50 mm (dolžina 3-5 mm) z oznako CE, sušene	5	290,00	300,00	1,00
	Plohi 48 mm, nesuseni	9	256,67	250,00	0,96
	Tramovi 140 x 140 mm (do 5 m), nesuseni	8	276,25	280,00	1,08
	Tramovi 140 x 140 mm (nad 6 m), nesuseni	6	280,00	285,00	1,04
<b>Nekonstruktivski les (robljene žaganice)</b>					
<i>Smreka</i>	Četrtniki ali Morali 38x76mm ali 76x76mm, nesuseni	5	294,00	300,00	1,09
	Deske 20 - 28 mm I-II, nesusene	5	250,00	240,00	0,96
	Plohi 48 mm (širina 100-200) I-II, nesuseni	7	278,57	280,00	0,96
	Tram (greda) 120 x 140 mm (3 - 5 m), nesusen	7	277,14	280,00	1,08
<b>Nekonstruktivski les (nerobljene žaganice)</b>					
<i>Smreka</i>	Deske 24 mm – ozke, nesusene	6	203,33	200,00	0,95
	Deske 24 mm – široke, nesusene	8	212,50	215,00	0,90

Rezultati ankete kažejo, da so se v novembru 2021 cene žaganega lesa smreke za konstrukcijske namene pri nekaterih proizvodih zvišale pri nekaterih pa znižale v primerjavi z avgustom 2021 (slika 2). Najbolj so se zvišale pri nesusenem konstrukcijskem lesu, ki ustrezajo razredu C24/S10, katerega srednja vrednost zbranih cen v novembru znaša 285 €/m<sup>3</sup> brez DDV (+10 % v primerjavi z avgustom 2021). Zvišale so se še pri tramovih dimenzije 140 x 140 mm (do 5 m dolžine) (+8 %) in tramovih 140 x 140 mm (nad 6 m dolžine) (+4 % v primerjavi z avgustom letos). V novembru je sicer najvišjo ceno med konstrukcijskim lesom smreke dosegel sušen konstrukcijski les C24/S10 (katerega cene zaradi premajhnega števila vzorca ne prikazujemo) ter sušene letve dimenzije 50/30-50/50 mm (dolžina 3-5 mm) z oznako CE, katerih srednja vrednost zbranih cen znaša 300 €/m<sup>3</sup> brez DDV. Največje znižanje cen v primerjavi z avgustom 2021 smo zaznali pri nesusenih deskah dimenzij 24 mm in 38 mm in sicer 14 %.

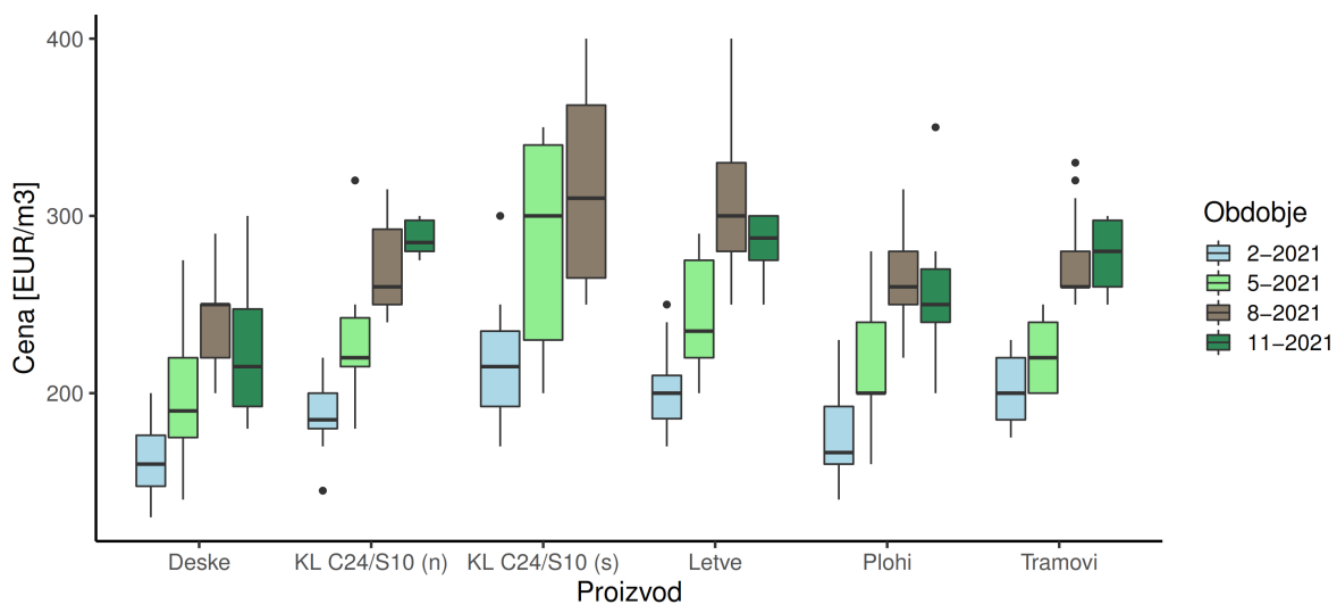

Slika 2: Minimalne, maksimalne in srednje vrednosti (mediana) zbranih prodajnih cen za konstrukcijski les smreke za mesec februar, maj in avgust in november 2021. Navedeni so podatki za sledeče proizvode: Konstrukcijski les C24/S10, nesusen (KL C24/S10 (n)); Konstrukcijski les C24/S10, sušen (KL C24/S10 (s)); Deske 24 mm in 38 mm, nesusene (Deske); Plohi 48 mm in 80 mm, nesuseni (Plohi); Tramovi 140 x 140 mm (do 5 m in nad 6 m), nesuseni (Tramovi); Letve 50/30 - 50/50 mm (dolžina 3-5 mm) z oznako CE, sušene (Letve). Prodajne cene so prikazane v EUR/m<sup>3</sup> brez vključenega DDV in prevoza.

Podoben trend cen kot pri konstrukcijskem žaganem lesu smreke lahko opazimo tudi pri nekonstrukcijskem robljenem žaganem lesu iglavcev. Cene so se v novembru zvišale pri četrtaških ali moralih dimenzij 38 x 76 mm ali 76 x 76 mm in sicer za 9 % v primerjavi z avgustom 2021 (novembrska cena znaša 300 €/m<sup>3</sup> brez DDV) ter pri tramih dimenzije 120 x 140 mm (dolžine 3-5 m) za 8 % (novembrska cena znaša 280 €/m<sup>3</sup> brez DDV). Cene vrst plohov in desk, ki jih spremljamo (glej preglednico 1) pa so se v novembru znižale v obeh primerih za 4 % v primerjavi z avgustom 2021.

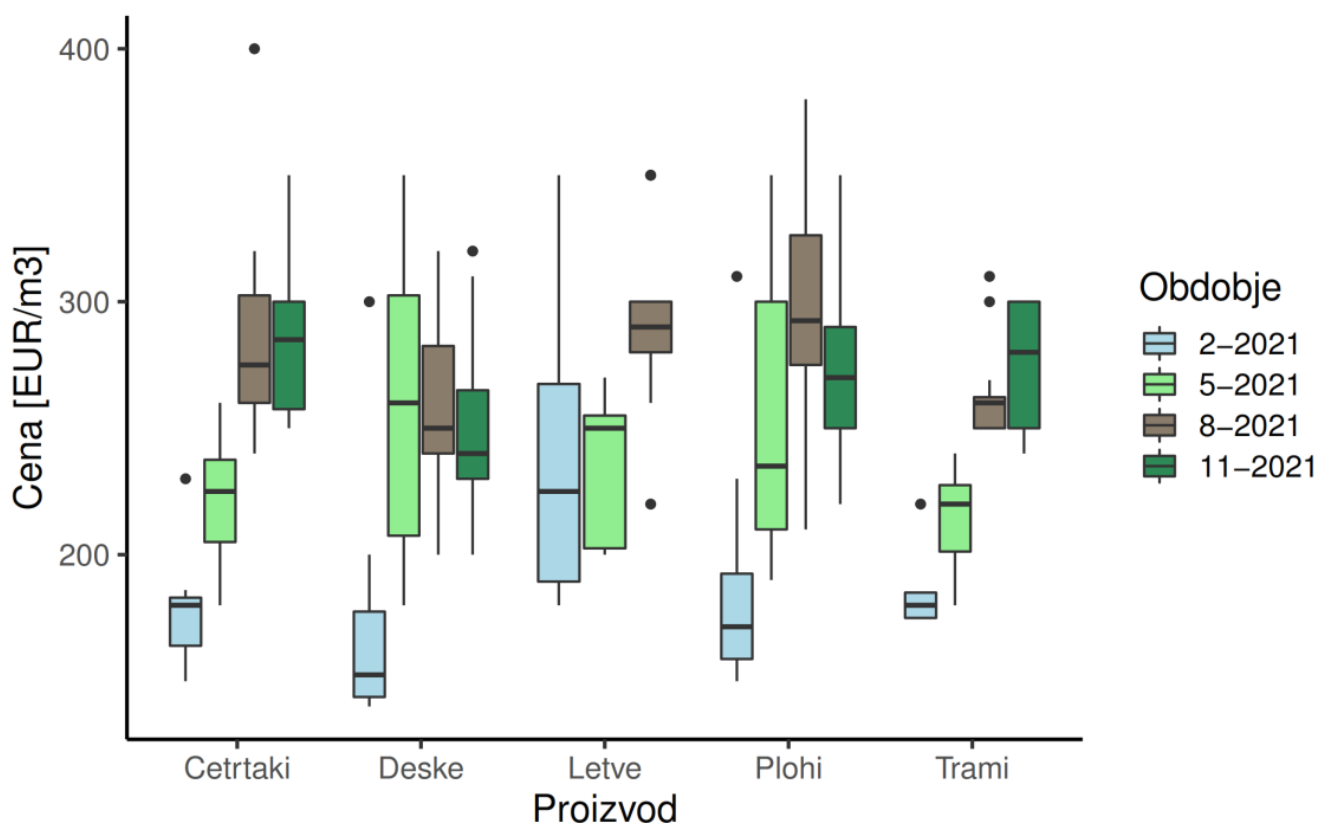

*Slika 3: Minimalne, maksimalne in srednje vrednosti zbranih cen za nekonstrukcijski robljen žagan les smreke za mesec februar, maj, avgust in november 2021. Navedeni so podatki za sledeče proizvode: Trami (grede) 120 x 140 mm (3 - 5 m), nesušeni; Četrtaki ali Morali 38x76mm ali 76x76mm, nesušeni; Letve 6/24 in 28/48, sušene; Plohi 48 mm (širina 100-200) I-II, nesušeni; Deske 20 - 28 mm I-II, nesušene. Prodajne cene so prikazane v EUR/m<sup>3</sup> brez vključenega DDV in prevoza.*

Srednja vrednost zbranih cen za nekonstrukcijski nerobljen žagan les smreke se je v novembru v primeru ozkih desk dimenzije 24 mm znižala za 5 % v primerjavi z avgustom letos (200 €/m<sup>3</sup> brez DDV), v primeru širokih desk 24 mm pa se je novembrska cena znižala za 10 % v primerjavi z avgustom 2021 in je znašala 215 €/m<sup>3</sup> brez DDV.

Cene ostalih proizvodov (npr. lamele, embalažni les, opaži, palete) nam je v tokratni anketi posredovalo premajhno število poročevalskih enot, zato rezultatov ne prikazujemo.

Cene žagarskih ostankov nam je posredovalo 10 sodelujočih podjetij. Cena krajnikov ali žamanja še vedno raste; po visokem dvigu cene v avgustu letos, se je srednja vrednost zbranih cen v novembru zvišala še za 20 %. Tako je srednja vrednost zbranih cen za krajnike ali žamanje v novembru znašala 26,5 €/prm. Srednja vrednost zbranih cen za žagovino pa je v novembru znašala 14 €/t, kar je 18 % manj kot avgusta letos (slika 4).

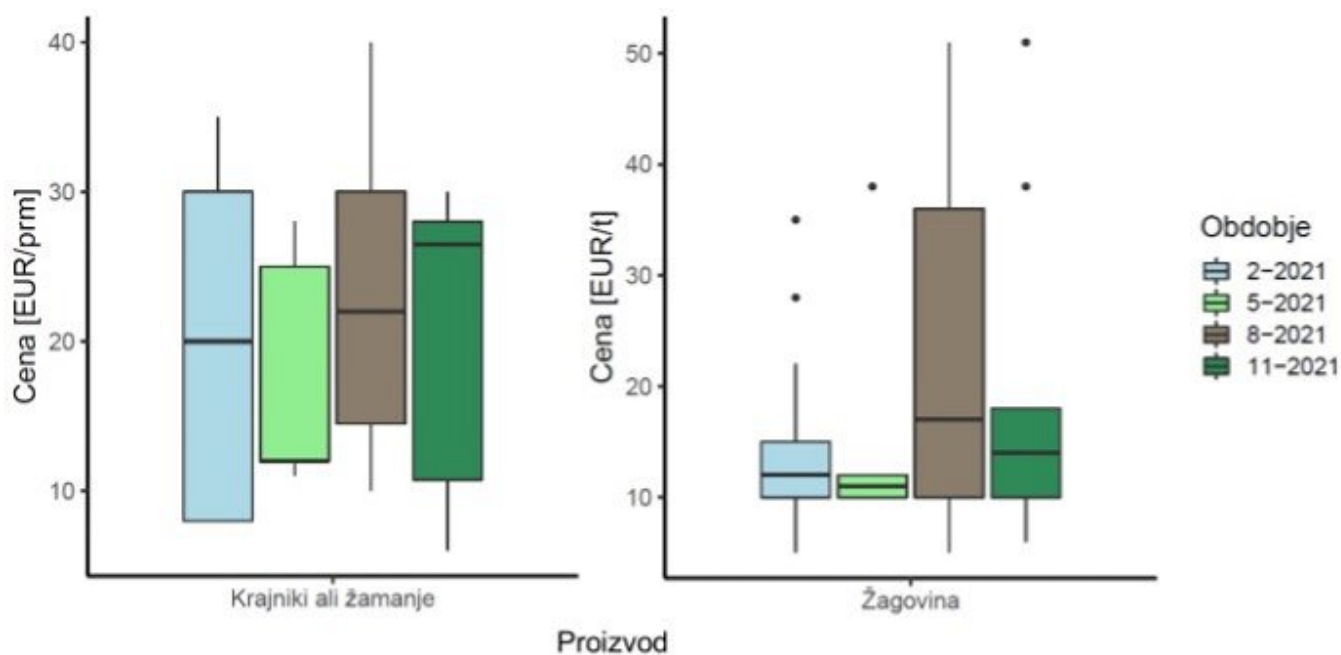

Slika 4: Minimalne, maksimalne in srednje vrednosti (mediana) zbranih cen za žagarske ostanke za mesec februar, maj, avgust in november 2021.

S sušenjem žaganega lesa sta se pri zbiranju cen v novembru ukvarjala le 2 podjetja sodelujoča v anketi, zato rezultatov tokrat ne prikazujemo.

## Vpliv koronavirusa na poslovanje žagarskih obratov v avgustu 2021

Kljub temu, da se je spomladi letos uradno končala epidemija koronavirusa, ki je v preteklem letu in del letošnjega leta vplivala tudi na poslovanje žagarskih obratov, smo tudi v tokratni anketi podjetja spraševali o vplivu ukrepov za zajezitev pandemije na njihovo poslovanje. Po poročanju sodelujočih podjetij v tokratni anketi, so razmere zaradi koronavirusa na proizvodnjo žaganega lesa v novembru 2021 vplivale pri 3 podjetjih oz. 30 % sodelujočih, pri ostalih 7 podjetjih pa vpliva ni bilo. Na prodajo žaganega lesa so razmere zaradi koronavirusa v avgustu vplivale prav tako pri 3 (oz. 27 %) sodelujočih podjetij pri tem sklopu vprašanj. Zaradi premajhnega števila poročevalskih enot ne moremo poročati o deležih zmanjšanja ali povečanja proizvodnje oz. prodaje žaganega lesa.

Vpliv koronavirusa v novembru 2021 se v primerjavi z letošnjim avgustom znižuje pri prodajnih cenah žaganega lesa iglavcev, saj se delež podjetij, ki občutijo ta vpliv, zmanjšuje. Skupno 4 podjetja (36 % sodelujočih pri tem sklopu vprašanj) so poročala o dvigu cen v primerjavi z enakim obdobjem lani, ostali delež podjetij vpliva na prodajne cene ne občuti.

Z novembrsko anketo smo zaključili s prvim letom zbiranja prodajnih cen žaganega lesa iglavcev. Opravljene raziskave nazorno kažejo dinamiko spreminjanja cen žaganega lesa na trgu. Menimo, da bi bilo spremljanje cen žaganega lesa smiselno tudi v naslednjih letih. Zato nameravamo anketni vprašalnik revidirati (t.j., skrajšati obseg in nabor proizvodov ter vprašanj), da bo anketirancem čim bolj prijazen. Vsa podjetja, ki se ukvarjajo s to dejavnostjo tudi v prihodnje vpludno vabimo k

sodelovanju, saj bodo le z zadostnim številom poročevalskih enot (podjetij) rezultati reprezentativni.

## ZAHVALA

Zahvaljujemo se vsem podjetjem, ki so sodelovala z nami in nam posredovala podatke.