

# Letošnje februarske cene žaganega lesa iglavcev za več kot polovico višje od lanskih februarskih cen

Špela Ščap, Gozdarski inštitut Slovenije, Oddelek za gozdno tehniko in ekonomiko  
dr. Peter Prislan, Gozdarski inštitut Slovenije, Oddelek za gozdno tehniko in ekonomiko

Objavljeno na spletu 20.03.2022 (<https://doi.org/10.20315/IG.2022.0016>)



Na Gozdarskem inštitutu Slovenije smo v letošnjem februarju opravili peto raziskavo prodajnih cen žaganega lesa iglavcev v Sloveniji in prvo v letošnjem letu. V tokratnem poročilu prikazujemo rezultate iz ankete, kjer navajamo prodajne cene (brez vključenega DDV in prevoza) posameznih

proizvodov za mesec FEBRUAR 2022.

Vprašalnik o februarjskih cenah žagarskih proizvodov je bil posredovan na več naslovov, kot v preteklih zbiranjih in sicer na 239 elektronskih naslovov. Vprašalnik je izpolnilo 45 oziroma 19 % podjetij, ki se ukvarjajo s proizvodnjo žaganega lesa iglavcev. V anketi so tokrat prevladovala podjetja, katerih prodajne cene žagarskih proizvodov iglavcev veljajo v osrednjeslovenski regiji, regiji Jugovzhodna Slovenija ter po celotni državi (slika 1).

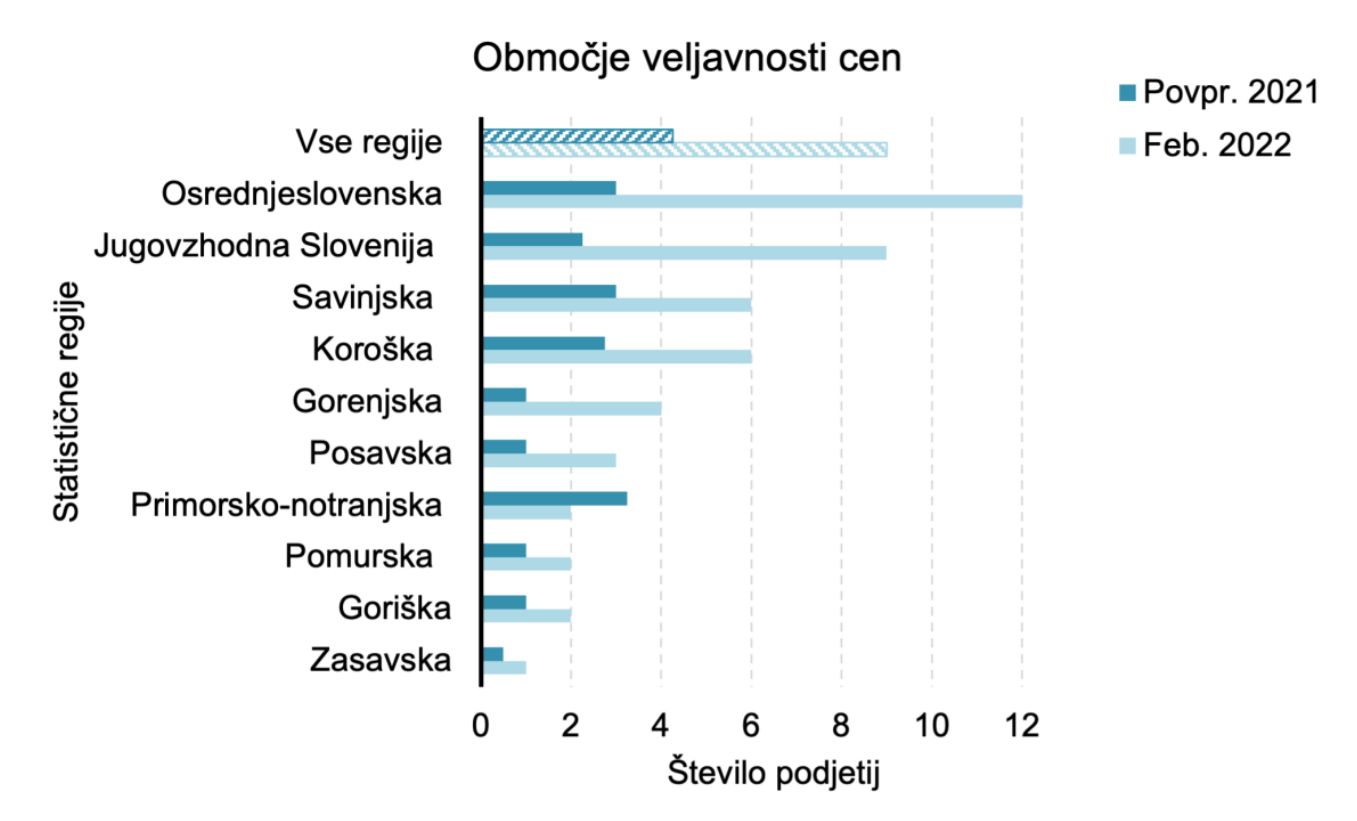

*Slika 1: Območja veljavnosti cen v žagarskih proizvodov po statističnih regijah Slovenije, ki smo jih pridobili v februarju 2022 ter povprečje za leto 2021.*

Največ sodelujočih podjetij (53 %) povprečno letno proizvede do 5.000 m<sup>3</sup> žaganega lesa iglavcev, z 20 % sledijo podjetja s povprečno letno proizvodnjo od 5.000 do 10.000 m<sup>3</sup> žaganega lesa iglavcev.

Vsi sodelujoči v anketi pa prodajnih cen žagarskih proizvodov niso posredovali, temveč so sodelovali le pri prvem delu vprašalnika. Cene žagarskih proizvodov nam je v tokratni anketi posredovalo 23 podjetij. V nadaljevanju prikazujemo cene za žagarske proizvode za februar 2022 in november 2021, za katere smo v tokratnem zbiranju pridobili podatke od vsaj petih anketirancev (preglednica 1).

*Preglednica 1: Povprečne in srednje (mediana) vrednosti izbranih žagarskih proizvodov iglavcev za mesec november 2021 (prikazujemo prodajne cene v EUR/m<sup>3</sup> brez vključenega DDV in prevoza)*

		November 2021		Februar 2022	
		<i>n</i>	Mediana (EUR/m <sup>3</sup> )	<i>n</i>	Mediana (EUR/m <sup>3</sup> )
<b>Konstruktivski les</b>					
<i>Smreka</i>	Deske 24 mm in 38 mm, nesusene	10	215	21	230
	Konstruktivski les C24/S10, nesusen	6	285	13	270
	Konstruktivski les C24/S10, sušen	-	-	7	280
	Letve 50/30 - 50/50 mm (dolžina 3-5 mm) brez oznake CE, sušene	3	275	11	280
	Letve 50/30 - 50/50 mm (dolžina 3-5 mm) z oznako CE, sušene	5	300	9	300
	Plohi 48 mm, nesuseni	9	250	18	270
	Plohi 80 mm, nesuseni	4	265	14	268
	Tramovi 140 x 140 mm (do 5 m), nesuseni	8	280	18	280
	Tramovi 140 x 140 mm (nad 6 m), nesuseni	6	285	17	280
<b>Nekonstruktivski les (robljen)</b>					
<i>Smreka</i>	Četrtniki ali Morali 38x76mm ali 76x76mm, nesuseni	5	300	15	270
	Deske 20 - 28 mm I-II, nesusene	5	240	14	240
	Plohi 48 mm (širina 100-200) I-II, nesuseni	7	280	15	280
	Tram (greda) 120 x 140 mm (3 - 5 m), nesusen	7	280	17	280
<i>Jelka</i>	Četrtniki ali Morali 38x76mm ali 76x76mm, nesuseni	4	265	12	265
	Deske 20 - 28 mm I-II, nesusene	3	240	12	240
	Plohi 48 mm (širina 100-200) I-II, nesuseni	4	255	12	270
	Tram (greda) 120 x 140 mm (3 - 5 m), nesusen	4	265	13	270
<b>Nekonstruktivski les (nerobljen)</b>					
<i>Smreka</i>	Deske 24 mm – krajniki nesusene	4	210	13	210
	Deske 24 mm – ozke, nesusene	6	200	17	220
	Deske 24 mm – široke, nesusene	8	215	17	230
<i>Jelka</i>	Deske 24 mm – krajniki nesusene	4	210	9	220
	Deske 24 mm – ozke, nesusene	3	200	11	220
	Deske 24 mm – široke, nesusene	5	230	11	230

Rezultati ankete kažejo, da so se v februarju 2022 cene žaganega lesa smreke za konstrukcijske namene pri nekaterih proizvodih zvišale pri nekaterih pa znižale v primerjavi z novembrom 2021 (slika 2). Najbolj so se zvišale za plohe debeline 48 mm (+8 % v primerjavi z novembrom 2021) in pri nesusenih deskah dimenzij 24 mm in 38 mm, katerih srednja vrednost zbranih cen je v februarju znašala 230 €/m<sup>3</sup> brez DDV (+7 % v primerjavi z novembrom 2021). Zvišale so se še cene letev širine 50/30-50/50 mm in dolžine 3-5 mm brez oznake CE (+2 % v primerjavi z novembrom 2021) ter plohov debeline 80 mm (+1 % v primerjavi z novembrom 2021). V novembru so sicer najvišjo srednjo vrednost zbranih cen v kategoriji konstrukcijski les smreke dosegle sušene letve širine 50/30-50/50 mm in dolžine 3-5 mm z oznako CE in sicer 300 €/m<sup>3</sup> brez DDV. Največje znižanje cen v primerjavi z novembrom 2021 smo zaznali pri sušenem konstrukcijskem lesu C24/S10 in sicer za 7 %. V primerjavi s februarjem 2021 so se cene zvišale pri vseh proizvodih kategorije konstrukcijski les; zvišanja se gibajo med 30 % in 62 %. Največje zvišanje cen v tem enoletnem obdobju je bilo po podatkih iz anket



pri plohih katerih dimenzij spremljamo.

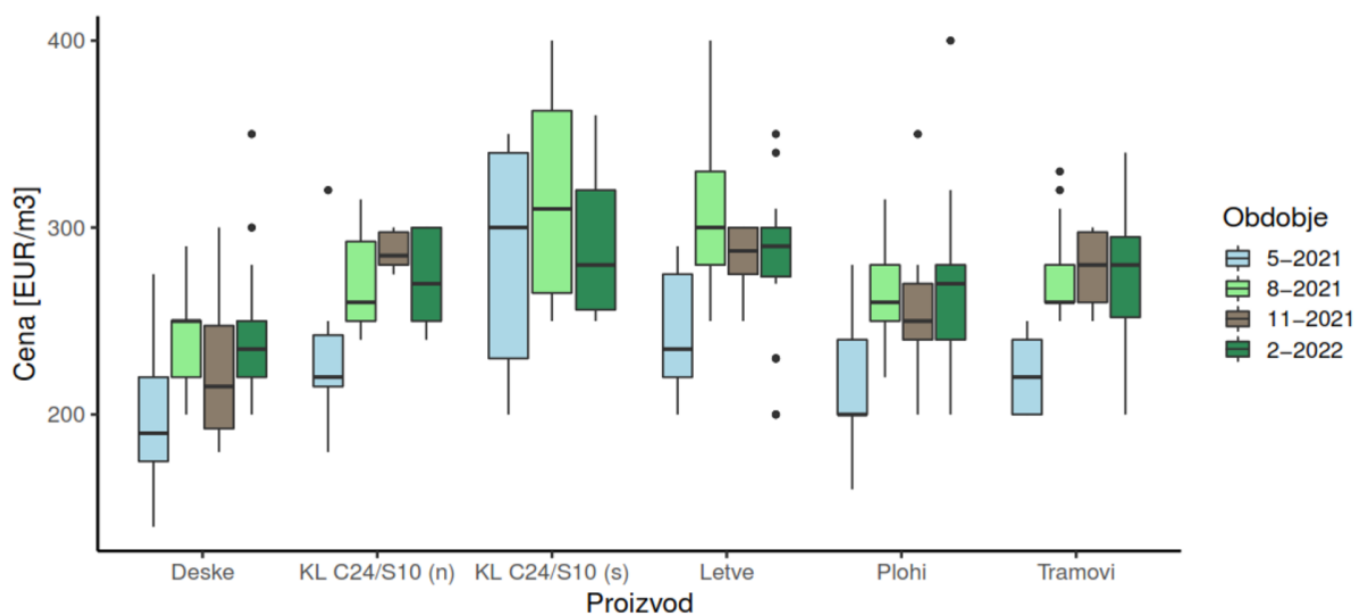

*Slika 2: Minimalne, maksimalne in srednje vrednosti (mediana) zbranih prodajnih cen za konstrukcijski les smreke za mesec maj, avgust, november 2021 in februar 2022. Navedeni so podatki za sledeče proizvode: Konstrukcijski les C24/S10, nesušen (KL C24/S10 (n)); Konstrukcijski les C24/S10, sušen (KL C24/S10 (s)); Deske 24 mm in 38 mm, nesušene (Deske); Plohi 48 mm in 80 mm, nesušeni (Plohi); Tramovi 140 x 140 mm (do 5 m in nad 6 m), nesušeni (Tramovi); Letve 50/30 - 50/50 mm (dolžina 3-5 mm) z oznako CE, sušene (Letve). Prodajne cene so prikazane v EUR/m3 brez vključenega DDV in prevoza.*

Cene žagarskih proizvodov v kategoriji nekonstrukcijski robljen les so pri smreki v večini primerih ostale enake kot novembra 2021, z izjemo nesušeni četrtakov ali moralov dimenzij 38x76mm ali 76x76mm, katerih srednja vrednost zbranih cen se je znižala za 10 % in je v februarju znašala 270 €/m3 brez DDV (slika 3). Pri proizvodih iz jelke se februarske cene nekonstrukcijskega nerobljenega lesa gibajo med 240-270 €/m3 brez DDV in so za 47 do 60 % višje od lanskega februarja. Pri proizvodih iz smrekovega lesa pa so februarske cene višje od 50-63 % v primerjavi s februarjem 2021.

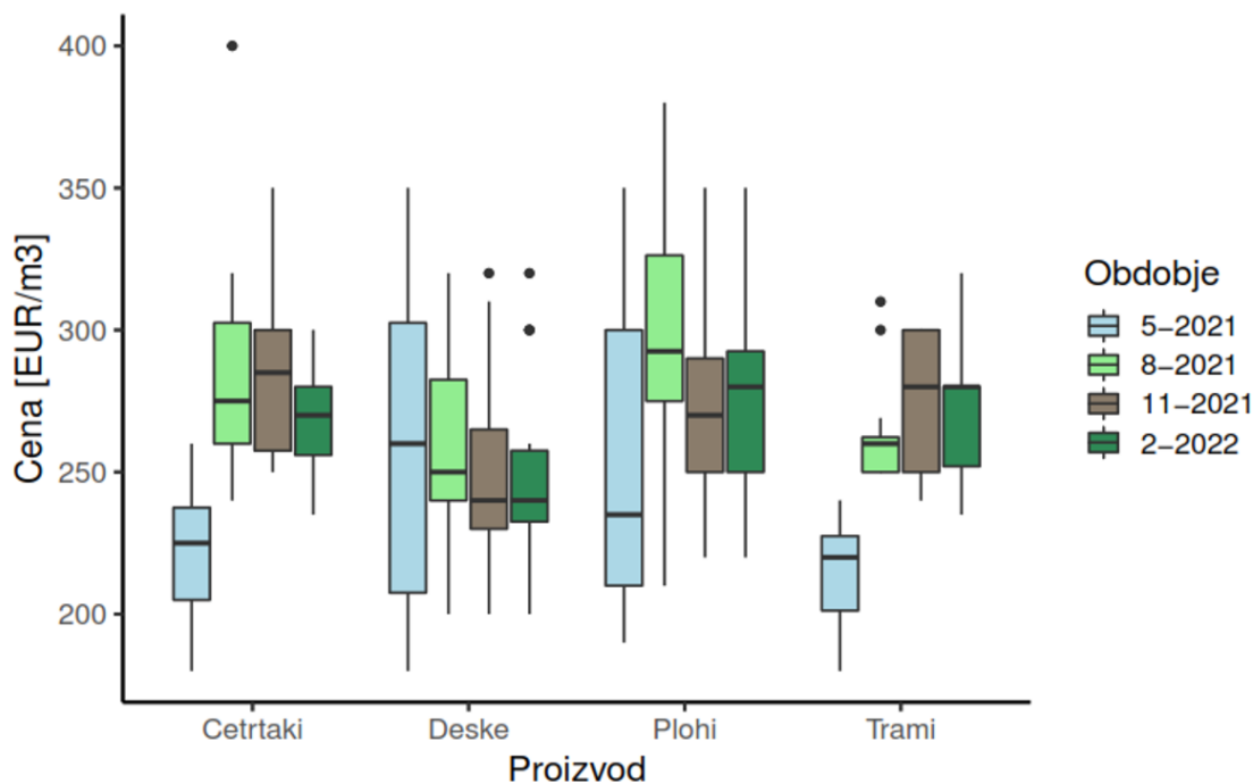

*Slika 3: Minimalne, maksimalne in srednje vrednosti zbranih cen za nekonstrukcijski robljen žagan les smreke za mesec maj, avgust in november 2021 in februar 2022. Navedeni so podatki za sledeče proizvode: Trami (grede) 120 x 140 mm (3 - 5 m), nesušeni; Četrtniki ali Morali 38x76mm ali 76x76mm, nesušeni; Plohi 48 mm (širina 100-200) I-II, nesušeni; Deske 20 - 28 mm I-II, nesušene. Prodajne cene so prikazane v EUR/m<sup>3</sup> brez vključenega DDV in prevoza.*

Srednje vrednosti zbranih cen za nekonstrukcijski nerobljen žagan les smreke in jelke so v februarju višje ali pa v nekaterih primerih enake kot novembra 2021. Tako pri smreki kot pri jelki je največje zvišanje cen pri ozkih deskah debeline 24 mm, katerih februarska cena znaša 220 €/m<sup>3</sup> brez DDV (+10 % v primerjavi z novembrom 2021). V primerjavi z lanskim februarjem, so se cene desk zvišale za 48 do 63 %, najmanj pri smrekovih širokih deskah 24 mm, najbolj pa pri jelovih krajnikih.

Cene žagarskih ostankov nam je posredovalo 18 sodelujočih podjetij. Cena krajnikov ali žamanja je po porastu v lanskem novembru nekoliko padla in sicer je srednja vrednost zbranih cen v februarju znašala 23,5 €/prm (-11 % v primerjavi z novembrom 2021). Srednja vrednost zbranih cen žagovine je v februarju znašala 22,5 €/t, kar je 61 % več kot lani novembra (slika 4). Februarja 2021 so bile cene žagarskih ostankov kar za polovico nižje kot letošnjega februarja.

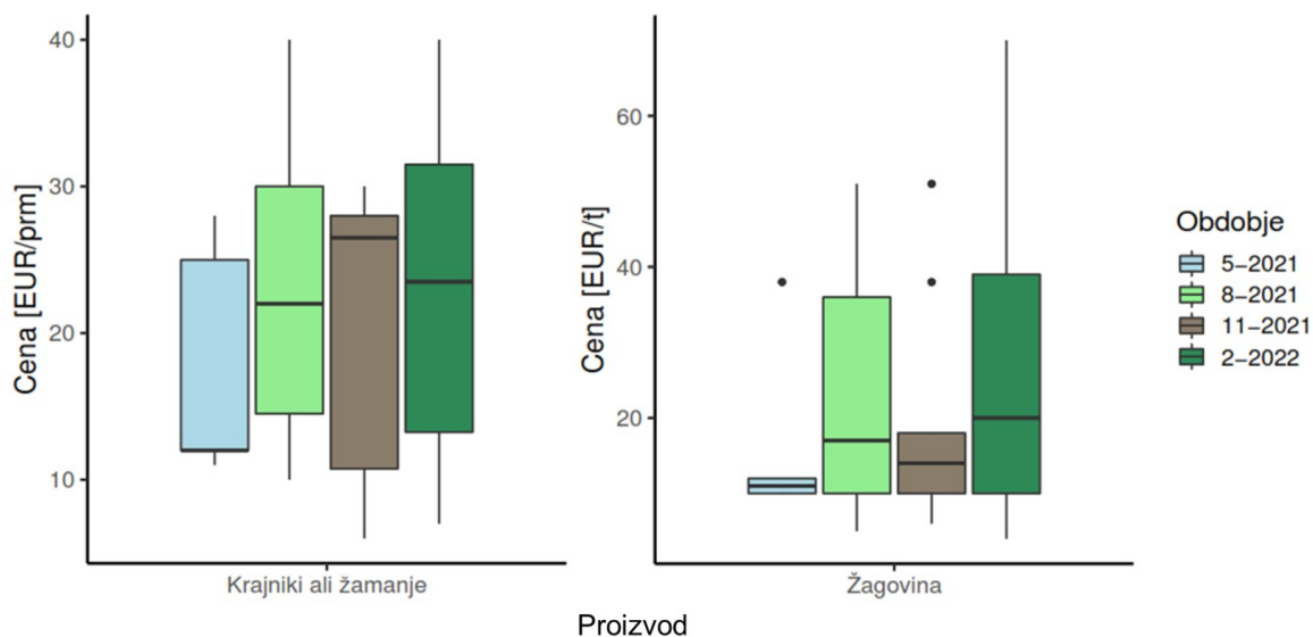

Slika 4: Minimalne, maksimalne in srednje vrednosti (mediana) zbranih cen za žagarske ostanke za mesec maj, avgust in november 2021 in februar 2022.

S sušenjem žaganega lesa se je pri tokratnem zbiranju cen v februarju ukvarjalo 7 podjetij. Srednja vrednost zbranih cen sušenja lesa je znašala 26,5 €/m<sup>3</sup> brez DDV.

## ZAHVALA

Zahvaljujemo se vsem podjetjem, ki so sodelovala z nami in nam posredovala podatke.